盛京時報

大正十四年八月三日

◎本報價目◎ 每部一張 銅幣八枚 每月 現大洋八角 ▲外埠連郵費 每月現大洋九角五分 半年現大洋五圓貳角 全年現大洋拾圓 ▲告白刊資 一行五號字十五字起碼一日每行現大洋壹圓 長期另議

發行人 菊池貞二 編輯人 宮川貫作 印刷人 石原太郎 發行所 盛京時報社

休刊中日記念大典

陰曆六月十四日

外蒙對新疆侵畧政策

楊增新電告執政府

京訊云。外蒙自組織社會蒙古民國。以實行統一蒙部主義。著著進行。其野心未嘗稍戢。目前外蒙政府所極端注意者。尤在統一新疆蒙部。阿爾泰與科布多唇齒相依。在外蒙心目中。非速謀收復不可。因之去年有派兵侵入阿境勒令王公投誠拘捕新疆官吏之舉。但阿屬王公以與外蒙政府宗旨不合。不肯歸附。計劃遂不生效力。於是改換方針。易武力政策爲和平手段。特在阿境遍貼通告。以期收拾人心。聞其通告大意。首查我蒙政府。自組織民權政治以來。凡各執政諸公。抱定宗旨。將所屬蒙衆蒙民。脫離從前南朝之虐政。與一切困苦。使趨於安寧發展之途。成爲獨立國家。此項志願希望。非僅晝夜夢寐懷抱而已。必求其實現而後可。現爲我世界蒙族聯絡根本大計。猶如一身之手足。互相爲力。大聯邦制蘇俄國。協助我蒙政府。是正我蒙族人民慶幸脫離困苦迎合天人之良好時機。所以抱定宗旨。趨於和平。從事建設。此其時也。不意去秋在我蒙疆內駐守一方之兵官巴圖拉達那賚里等首爲不奉本營長之命令。擅自逮捕官吏。殺害人民。並威嚇哈隆烏梁海阿爾泰王公貝勒。搶掠牲畜財產。種種騷擾。釀成鉅案。本政府聞信之下。立派大員瑯米斯到科。●情節屬實。即由該大員於到科會同該管地方長官。將此案首犯兵官巴圖所有從犯兵丁等。一律傳齊。又傳集被害之人民。當面質訊。各犯等供認不諱。查此案兵官巴圖拉達那賚里等。應如何保護防地以內所駐蒙民。免外人之侵害。並撫綏爲主旨。該兵官尤應恪遵軍國民紀律及其義務。非長官指示者。不得擅專。而乃自由行動。橫暴虐民。爲我民權政府之玷點。抑亦萬衆所難容。業已依法懲辦。以肅國法而快人心。此後本國境內軍民人等。如有違犯行政。不守軍紀。或背叛該管長官命令。任意妄爲擾害百姓地方者。定即按照國法。重懲不貸。仰爾軍民人等一體懍遵。蒙古十五年七月等情。又聞外蒙以鼓揚在蒙旗施政。實行愚民政策。凡蒙古人民。既無學堂可入又無蒙漢書可讀。復在科城設立各級學校。蒙文爲主。科學爲用。其在新疆所屬之各蒙民。亦准其入學。因之輸誠外蒙者。已不少。至於交通。科布多至索果克。可以駛汽車。且可以通烏里雅蘇及庫倫。蓋外蒙政府知內蒙各旗。漢人較蒙人爲多。不易感化不如用全力以經營西北。尙爲有隙可乘。現其兵隊可以作戰者。不下四五萬。除駐防庫倫。固其首都形勢外。餘均在西路。而且有蘇俄軍官擔任訓練與指揮。其發展殆亦意料之事。前途良可懼也。

上海最近之罷工潮

上海特訊云。邢士廉在啓封事解決後。即召集各領事到其私寓。請計秋剛同至其宅者。蓋爲藉以刺探各國領事。對滬案之交涉。究取何種主張。當場英領事之言。謂該國政府。以聯絡各國政府。堅持勿懈。貫徹吾方之處置此案之首先主張。總不有經改其志等語。遂無結果而散。邢氏當夜即往南京。聞係得鄭省長之電召。爲面詢其封三團體之眞相。蓋中央已有電至寧。委鄭澈查也。邢氏臨行時。聲言至多四五天。即可返滬云。本埠和明商會中之十一國外商。無人提及。其中途停頓之原因。在十一國商人。與各國罷業之各廠塲主接洽。對於吾國方面所提條件中之罷工期內工人應得之工資。須照付一項。各廠主幾十人而九表示反對。結果最高度祇認給三分之一。然通盤籌計。尙須每月各廠方面。合計須付出洋七十萬元。今兩個月則在四百十萬元矣。在各外商之調停者。意擬在此一百四十萬元由外廠塲主出付外。其餘不敷之款。主張由該商等出面募集。捐款以湊足此工資之數。但此宗辦法。則爲吾國工界方面。所聞而反者。蓋不願取由第三者外商之募捐款項。而爲應得之工資也。故此事又擱淺矣。罷工工人。近頃因生計困難。濟安會救濟款洋不繼。而不能如期發維持費者。日深變於碼頭小工同工殷輪輪工一部上工。自來水廠工亦一律復工本日起洗衣業工人。在六月上旬罷業迄今。感受生活上之種種困難。該工人等遂向總工會述明苦衷。定星期六起復工。而本埠祥泰木廠工人（英商）計二百七十餘人。與德商美最時之牛皮廠工一百四十餘人。均經該工頭向廠主要求得承認工會之設立。照發罷工時工資。不開斥工人。以及優郵工人。攻良待遇等問題後。今日起實行復工矣。（廿八夕發卅日到）

三團體啓封之經過

（惹愚）…廿九日發…

…海員工會被封係出誤會…工商學聯合會昨已啓封…洋務公會正在疏通中！

自工商學聯合會。海員工會。與洋務公會被封後。各方函電紛馳。請求啓封。復經總商務會長虞洽卿。向邢司令竭力疏通。解釋種種誤會。當局業有幾分諒解。首先將海員工會啓封。原該會罷工海員。共計八千餘人。每日皆由該會發費接濟。犧牲甚大。倘不速行啓封。海員生活。即不能維持。當赴司令部請願時。經過租界。發生衝突。被西捕毆傷三人。沒收會旗。受一番波折。且此次被封。又係一種誤會。因司令部所接租界當局通函。謂有恐嚇信多件。強迫罷工等情。係對另一海員職業公會而言。司令部即誤爲該會。以致封閉。此種誤會。既經釋明。司令部特派副官某至該會。聲明實係出於誤會。即行啓封。現仍照常發給罷工海員飯金。秩序如前。工商學聯合會。初則以三種理由（一）該會係由總工會。學生總會。各馬路商界聯合會。學生聯合會等。四團體組織而成。并不非法。（二）外出講演。曾經報司令部。允准在案（三）傳單措詞。乃對外一方面而言。假定語意。并非全稱肯定。請求啓封。邢司令亦表示三種意見。（一）嚴懲主持發行傳單之人。（二）該會內部重行改組。呈請司令部備案。（三）須電請奉天張帥核准。後由虞洽卿調解。態度方趨緩和。該會允照邢司令辦法。具呈司令部。聲明改組情形。并以後絕不再發激烈傳單。并由總商會虞洽卿。總工會李立三。商聯會潘大洲等具保結担保。方有端倪。即接洽啓封手續。時邢司令已赴南京。由金伯公副官長代主一切。先由該會發一啓封通電。敘明以前所發傳單。與該會宗旨違背。拍電後。始由金副官長率同衛兵。偕虞洽卿與各路商界總聯合會代表潘冬林錢龍章三君。親至該會。將封條撕去。并撮一影。以留紀念。洋務公會。自被封後。仍繼續罷工。并主張力守秩序。免當局有所藉口。各代表則分向各處求援。想不久接給就緒。即能啓封。恢復原狀云。

重慶案一次抗議全文

渝案二日發生。重慶交涉員即據理向英領提出抗議。至本月十七日止。英領尙未作覆。態度依然強硬。交涉員傅常復於十八日提出二次抗議。並開列最小限度條件六款。其抗議書原文。頃錄如左。逕啓者。案查本月二日晚間。貴國海軍在龍門浩岸上殺傷敝國人民一案。業經本監督致函貴總領事。提出抗議。並聲明俟查明受傷人詳情續行交涉在案。迄尙未准答覆。查此案龍門浩地方。雖有貴國行棧友朋居民。並令飭該管團防分別認眞保護。迭函貴領事。有案可稽。按照條約。貴國應盡責任。該處秩序。既屬如常。並無危險狀態。而人民聚集。係因存視貴國兵艦施放之探海燈。即或人多聲喧。亦非不法行爲。乃貴國海軍。輒衛執特武器。率行登陸。肆意驅逐。甚至以刺刀亂戳。致將敝國人民多所傷害。此種暴行。不特違背公理。蔑視人道。抑且藐視中國國權。異常傷辱。現經本監督查明陳獎卿身受重傷。戳破小腹。深透內腸。出二寸餘。並有跌擦多傷。先後經由貴國兵艦及醫院診治。現尙不能飲食。能否無生命之危。殊非逆料。又如曾文光向永良許洪林唐姓等。均係受傷三人。輕重不一。其受跌磕傷者。雖非刀戳。究因身受。驅迫所致。亦應鄭重申明。由此種情形。實與滬案並重。該艦長官。海軍極屬橫暴無理是以該艦長官。約束不嚴。即貴領事亦不免明故放縱。其責任應由貴國完全負之。除在貴國兵艦附近撈獲之屍身。案情尙未明瞭。應聲明保留外。本監督茲特提出要求條件如下。（一）貴國兵艦負責各官。應予以相當懲戒。（二）撤行上岸執刃傷人之水兵。應按名嚴加懲辦遞解離渝。（三）貴領事應代表國家向敝國官廳正式道歉。（四）分別賠償敝國受傷者之醫藥費。如有因傷死亡者應給予撫卹及家屬撫慰金。并賠償一切損失。（五）貴領事應保證在渝各艦水兵以後不得再有此項暴烈行爲。（六）向在貴國各機關行棧等服務之華人。如有願辭退。不得抑勒虐待扣留薪工。以上各條。必須達到目的。應再行嚴重抗議。函請貴領事煩爲查照。迅予滿意答覆。是爲主要。特此即頌日祺。重慶關監督兼辦通商交涉事宜傅常中華民國十四年七月十八日發八號。

陸洪濤電告陝軍逼甘

京訊云。甘肅督辦陸洪濤昨日有電致執政府。大致謂。陝軍糾紛。刻既由五七所發生之誤會而起。查五下巳告一段落。其間曲直。自有輿論公評。毋庸洪濤置喙。惟甘省壤地毘連。上年徇陝劉督之請。派兵駐紮各縣。原爲稍盡鄰省睦誼之責。洪濤夙負保境安民爲職志。從未有劫取他人之地。亦無絲毫作用。惟近據探報。扶風衛部。派兵團進取鱗遊。楊部駐紮武功。有規取邠永徇郝之勢。陝省當局。如果有撫防之必要。爾可先事委商。由雙方約束部隊。不得接觸謀會。以保和平。是否有當。伏候鈞示。陸洪濤印等語。聞此執政府中人。今頗虞陝甘戰事。將隨而勃發。現正研究防止方策云。

軍財兩會開會

京訊云。軍事。財政。兩委員會。定於今日開幕。該兩會已於昨日發備開幕儀式。并發出通知。召集各該會委員屆時蒞會。聞所有將來軍事委員會開會時之軍事整理議案。即由陳宦負責整理。而財政委員會議案。則由黃元蔚整理云。

章士釗已就職

京訊云。調任爲教育總長之章士釗。已於昨日（三十日）上午十一時到部就職。唯因章之就職止於補充形式。與曾通新總長之就職不同。故并無正式宣布教育方針之舉。陪集部中人員。隨便談話而已。不過章雖未正式宣布方針。而觀其前此所抱之政策。則仍決定次第施行。對於學校仍認整飭學風。核實預算。爲請再欠。爲第一要著。對部務則認裁汰冗員爲第一要務。并不因此稍受挫折而灰心。關於少數人利用七禁止集會。不係警廳。教育部當未過問。且對警廳請代轉於各學校之禁止開會遊行通知書。亦未照辦。則外傳教部曾轉發通知一節。自係出自有作用者之捏造。今教育部爲免除誤會起見。自應設法追究此僞造文書以煽動學生者。同時并應用公文正式辯明。以免不明眞相之學生。仍爲少數人所利用云云。但章并未採納此說。章謂是非曲直具能一時不明。久而久之。則將不辯而自明。故關於此事。實無再辯正之必要云云。

盧永祥決不回任

京訊云。滬津已久之盧永祥。雖經堅決表示不願回任。但政府方面仍不允其飄然遠隱。日前江蘇各公團亦會電促盧氏從早回任。以息謠諑等情。茲聞盧氏昨已復去一電。內容略謂來電誦悉。尋承關注。至爲感荷。惟材輕任重。益以多病之軀。尤難膺茲繁劇。惟有早卸仔肩。藉事休養云云。

綏遠財政公開

京訊云。綏遠通訊云。綏區財政自經鄧總長積極改革以來。各屬月收。卓有起色。每屆月終必將本月份經管收支款目。附列清冊。佈告週知。以示公開。督昭會計之確實。亦足引商民之樂輸。而中飽之因而剷除。宿弊之因而廓清。則更能卓著成效也。

青島上海行 神戶丸 七月三十一日 西京丸 八月九日（滿洲航路船）
天津行 長平丸 八月一日 天潮丸 八月四日
龍口行 長平丸 （往復共旅順不行）
安東行 濟通丸 七月三十日
大連汽船株式會社 電話（代表番號）四一八五番
專屬荷客取扱店 大連埠頭通 山縣通 浪速橋 回丸一商會 電話五一八一八

新新時計眼鏡公司
陰曆六月初四日先行交易
大連浪速町
專運歐美鐘表唱機唱片風琴軍用千里遠鏡製造水晶眼鏡專門驗目配光聘請滬上技師精製西式首飾各種翡翠寶石嵌讓戒指耳環定價比衆低廉諸君請候良機優待外卑起見特設通信販賣無論國內國外即日當班寄出
電話四九九六

吳母陳太夫人痛於民國十四年夏正閏四月廿七日子時壽終內寢卜夏正八月十七日開弔十八日點主十九日領奠廿日發引 恐訃不周登報以聞
遼源吳督辦公館帳房啓

本號專賣撫順各種塊煤與元煤塊質耐燒價亦克己中外馳名暢銷尤廣非他處煤炭所可同日語也倘承惠顧歡迎
奉天小西邊門外 煤炭商 義昌號 電話七四五番

保險
所有各種保險均可承保保費額外克己
承保各險列左
火險、水險、疾病、壽險、電車、自行車、大塊玻璃、鐵路運貨、損失利益、
代理左列之各保險公司
保太康業保險公司
芳世保衆傷損人壽保險公司
永明人壽保險公司
華人洋壽保險公司
永年人壽保險公司
老協和 奉天小南門裡萬國儲蓄會院內電話四二二一號
注意
本公司專經理各種保險事業自開辦迄今已有十四年之久向蒙各界歡顧有投保者可親至敝公司當面接洽爲要

補精保腎丸
腎虛腎寒 背痛腰酸 四肢無力 虛勞等症
陽萎不舉 心跳氣虛 耳聾善忘 服用一瓶
房事早洩 面黃飢瘦 夜不安寐 立見功效
夢遺滑精 頭迷眼花 諸般虧損 四時可服

歐美生乳藥
此藥純用泰西各國上等生乳藥料配成專能補血生乳立見功效服用一瓶後能使乳腺暢達乳汁濃厚即源源而來定能增長八倍之多而藥力優於他種生乳藥百服百效誠可謂專門生乳第一靈藥也定價每瓶均現洋壹圓二角每打另現洋拾貳圓 ▲鐵嶺明遠堂
總發行所 奉天城內 鼓樓南歐美西藥房

▲草河口 三義永 ▲懷德縣 福盛錄 ▲吉林省 濟生藥房 ▲八面城 東升達 ▲公主嶺 彩裕隆 ▲四平街 三合公 ▲遼源縣 同華鑫 ▲大石橋 天發合 ▲松樹驛 衛生復 ▲下九台 福合成 ▲長春 松岩醫院 泰和藥房 ▲遼陽 德盛和 ▲蓋平 天成 ▲熊岳 廣芝館 ▲海城 恒裕堂 ▲昌圖 同興順 ▲營口 華西藥房 中西藥房 ▲東順成 元勝川 義興號

奉天大西門裡
亨得利行
鐘表出售
一律保用

特廉價目表
照上圖樣德國卡字夜明鎳鋼殼懷表每只祇售現大洋一元八角照上圖樣玳瑁邊各色眞吒力克自由眼鏡每付祇售現大洋二元德國小抬鐘每只祇售現大洋壹元一角六號白鋼白磁面細心手表每只祇售現大洋二元九角六號白磁面洋金細心手表每只祇售現大洋二元八角
最近運到大批耐用鐘表眼鏡數種特訂廉價出售如蒙惠顧請從速購勿失良機外埠函購當照同件滙茲不通之處郵票代價實足通用每件另加郵費大洋三毛
奉天大西門裡 亨得利鐘表眼鏡公司啓

東三省官銀號總號廣告
本銀號資本總額奉大洋貳千萬圓東省重要地點及京津申魯各地均設有分號及通匯機關專辦匯兌押匯抵押放欵貼現放欵保證放欵以及收受定期活期各種存欵并設有倉庫以備堆存押欵貨物利息匯水無不公允辦事手續異常敏捷凡蒙惠顧無任歡迎
茲將總分號營業要目列載於後
甲 匯兌 本大洋匯兌券兌奉通匯地點 興京 臨江 中站 蓋平 遼源 公主嶺 長春 黑山 山城鎮 奉天 東豐 開原 鐵嶺 義縣 黃道 營口 哈爾濱 吉林 天津 北京 上海 大連 安東 洮南 四平街 通化 柳河 寬甸 本溪 營口 新民 海城 鐵嶺 遼陽 綏化 安達站 拉哈 通遼 錦縣 黑龍江 彰武 新立屯 西豐 法庫
本 哈爾濱 大洋匯兌券兌現 各地通匯
本 黑河 哈爾濱 現大洋匯兌 通匯各地
乙 押匯 大連 哈爾濱 吉林 長春 奉天 營口 各地
丙 各種放欵 各地
丁 各種存欵 各地分號均可存
代理倉庫 設有倉庫

淋
淋濁一症在男子發於尿道在女子發於子宮此症緣因或由媾姤之傳染或感受風寒或房勞過度得病之由雖不同也倘日久失治諸症生焉本藥房由瀛上購到淋病新藥奏效如神名曰殺菌止淋丸專能殺菌解毒清淋濁去者兩星期除根輕者一星期全愈重無論何種淋症均能立效輕爲世界獨一治淋之聖藥也定價一日量六粒奉票小洋五角每盒一星期量四十二粒小洋三元外埠郵購加郵費三角
○代售處 安東財神廟街永祥泰 哈爾濱道外北大街公和利 吉林前魚行大街雙發 長春三馬路新華寶 營口老爺閣西東順昌 大連西崗恒順裕 錦縣南街興華石印局 鐵嶺西門裡新華書局 遼陽天鉦成 岫岩福興廣 蓋平元興 四平街雙合成 通遼縣大來當 法庫西街林勝德 本溪實泰隆 千金寨東西 福順增 開原驛全盛永 公主嶺河南街長記 江省瑞林祥 西門北雙聚
○○總售處 奉天大致大藥房

各國照像器
特約販賣商

奉天 木村洋行 日站浪速通 電話二三五四 二三〇五
◇新到◇ 照像機 照像器材 照像藥料品 ◇歡迎◇
奉天 木村分行 城內鐘樓南 電話二二五一號

■■二次總揆之加藤高明子

中外要電

反對滬案再度調查 (一日發 北京專電)
▲令各公使向駐在國政廳聲明

外交部昨日(三十一日)電令駐美公使施肇基及其他駐外各公使須向各駐在國政府聲明反對滬案再度調查等情

南京英捕擊斃華工 (一日發 上海專電)

三十一日午後六時南京英商和記洋行華人職工結隊到行請要提高工資與捕卒發生衝突英人巡捕開槍擊死一名負傷二名

瑞陽瀛船開駛赴漢 (一日發 上海專電)

日清瀛船會社輪船瑞陽丸定于二日午前十時啟程離滬赴漢該輪船係罷業發生後由中國船員駛赴漢口之第一船

加藤內閣二次出現 (一日發 東京專電)

加藤高明子于本日午後四時四十五分重奉大命

又電云加藤高明子于本日午後四時四十分奉召參內當經攝政宮殿下賜詔除政友系三大臣外其他閣員辭表均被退還加藤子乃唯唯而退

又電云加藤子于今晚在首相官邸召集除政友系以外之全體閣員愼重審議組閣問題結果當于二日舉行親任式閣員人物如下

總理大臣 加藤高明　內務大臣 若槻禮次郎
外務大臣 幣原喜重郎　陸軍大臣 宇垣一成
海軍大臣 財部彪　司法大臣 江木翼
文部大臣 岡田良平　大藏大臣 濱口雄幸
遞信大臣 安達謙藏　農林大臣 早速整爾
商工大臣 片岡直溫　鐵道大臣 仙石貢

英吏能保使館安全 (卅日發 倫敦來電)

今日英外交副大臣馬克尼爾氏在衆議院答覆保守黨務克爾氏云英外交部並未接到關於駐華蘇俄專使館在英使館與俄使館間之界墻建設槍眼等情之正式報告該氏又云駐華英代使已採取可能之手段以謀英使館之安全吾等可負責言之

希臘規定婦女參政 (卅日發 雅典來電)

此間現發命令一道規定希臘全國凡年在三十以上且能讀書并能書寫自己名姓之婦女均有投票選舉之權此次命令兩年後即可施行云

德星學家大災預測 (卅日發 柏林來電)

中美社柏林七月三十日專電德國著名星學專家格之妙著書一册預測現時至一千九百七十一年世界之命運格氏稱一千九百二十六年(即明年)全世界將見婦女之革命明年世界所經受之困苦不惟婦女革命之一端據格氏由星象觀察上推算明年將有饑荒亢旱之災非河無水無論國王或總統均須推翻且將發生極大地震其震動之中心點則在奧大利之阿爾普斯山一千九百二十七年(即後年)情形更屬惡劣是年之災與一九二六年同所異者即無婦女之叛亂而代以軍隊之譁變一千九百二十八年又有饑荒與瘟疫且有大戰爭一千九百二十九年則爲平安時代云

命令 (七月卅一日)

▲內務總長龔心湛呈准黑龍江省長咨黑河警察廳試署警正李自新劉德富代理警正李純粹張壽昌呈請辭職應照准此令

東三省新聞

▲奉天▼

○增薪與籌款之方法

省長公署查小學教師增薪一案前已四次令行各縣積極辦理現在呈覆遵辦者雖已及四十餘縣然其中擬有具體辦法者仍居少數且所擬辦法亦殊不一致究難維繫人才發展教育特規定增薪暨籌款兩種標準辦法於一日五次通令各縣遵辦並令財政教育兩廳查照標準辦法如下「甲」增薪方法(一)將全縣小學教師薪俸一月增二元以上以後將薪俸分爲九級優良教師應隨時進級(二)實行教員年功加俸凡繼續任職三年以上著有成績者應按三等九級加俸「乙」籌備方法(一)查催畝雜捐陳欠(二)查明各項雜捐有應舉辦尚未舉辦者陸續籌辦之(三)清理村會財政並由縣知事隨時派員調查務使各村收入除撥充區村制經費外有餘則酌量補助學校(四)整頓學田收入如素未列入他項用途者即劃歸學款爲地方收入學款之一種云

○訪歐飛行機過奉北行

朝日新聞主催之聯絡亞歐長途飛行已于本日(二日)午前八時由平壤出發北及十時五十分駛至奉天上空乃行三匝旋即北向哈爾濱繼續進行是日多數中外人士均在西站練兵場集合目送以壯行色

續訊亞歐長途飛機二日午前十一時二十四分通過開原十一時四十分通過四平街十二時十八分通過長春

○安圖縣知事易委

省長王賑源據安圖縣知事戴常箴電請辭職當即于一日照准遺缺委任官地清丈局屯墾委員陳鴻漢署理除令委外並電飭戴知事準備交代云

○電令三道尹來省

據政界確息王永江省長於三十一日發出要電一道係分別令行遼瀋東邊洮昌三道尹限於八月五日以前到省以便參與全省行政會議討論辦法公決施行云

○鴨綠江警備嚴密

鴨綠江兩岸警備經中日雙方在奉協定辦法關于中國方面除責成鴨渾兩江水上警察廳担任警備事項外茲陸軍第十一師第七旅又奉令派兵赴鴨綠江下流三道浪頭大東溝北林子等處屯駐云

○檢定教員已揭曉

教育廳檢定第三屆初中師講習教

○令呈報聯防成績

省長王永江前爲清除匪患計分通令各縣辦理聯防現在辦理成績若何地方是否安堵故特於昨(一日)通令各縣知事一律呈報備查云

○湯師長電告剿匪

據軍界消息東北邊防督署昨接第十師師長湯玉麟電呈通化縣日前竄入大股胡匪一百餘名到處搶掠民不安枕當派遣所部八十三團前往協剿已斃胡匪十七名餘匪星散特此奉聞云

○高師長因公來省

東北陸軍第七師師長高維嶽頃爲報告防務請領軍需特于一日由溝帮子防地來省謁見張上將軍一俟公畢即行回防云

○京奉路募警誌聞

京奉鐵路前者在津錦奉三處招募路警三百名業于上月杪經該路警務處督查員齊景鳳在奉考取九十名送往天津歸教練所教練該路常局長以警額尚不足支配又於一日布告續招一百五十名十日以前到新站警署報名十日考試資格與高小或警察教練所畢業年廿歲至卅歲身體健全素無嗜好身長五尺語言明瞭並有相當保證者云

○十三師運去子彈

駐防各軍必須子彈充足始足以維地面是以駐紮開平之十三師師長省台派員來奉呈領子彈以固防務當經批令兵工廠先行發給五十箱於本月一日運赴關裏云

○消費合作之內容

教育界籌辦消費合作公司一節聞其內幕(一)物美價廉略謂買主爲公司主人賣主乃股東公使利害相同休戚與共(二)同時消費同時獲利係所得純益除公司法定分配外歸買主分攤(三)消費愈多獲利愈多例如購貨百元得利十元(四)提倡地方實業(五)減殺市場之感耗云

田中犬養兩氏回京

(東京一日專電)田中總裁及犬養氏于一日午後七時由神戶回京

日攝政殿下定期出巡

東京一日專電)攝政宮殿下當于四日由橫濱放洋出巡樺太

○儲蓄會中獎號碼

奉天儲蓄會於昨一日開第四十次之給獎參觀者殊形踴躍聞頭獎第七百廿八號(係與京益平合得)二獎第一千三百八十六號三獎第四百五十八號四獎第七百七十號五獎第一千五百卅一號附獎四個三百六十二號一千〇四十一號一千一百四十九號一千七百五十三號小獎四字云

○王科長調任局長

省署科長王文高材學兼優辦事認眞久爲王省長所器重現因復縣稅捐局長調省另委他差遺缺即以該科長調充以資整理稅務云

○調換水利分局長

水利局總辦林成秀現查因大河灣水利分局長邢純明任期已滿應行撤換遺缺查有該機成堪以勝任當即委任前往視事云

○商科校停止招生

小西邊門外第一商科職業學校學生畢業後原擬續招茲聞教育當局以是項畢業生人數既多無法位置如再續招尤爲困難故擬停止招募俟現有學生畢業後再行定奪云

▲大連▼

○駐日意使將來連

新任駐日意大利大使提拉托爾列格穆伯爵業於上月二十五日由英斯科出發預定來連盤桓二三日並經由中東俄大使及駐哈總領事天羽氏昨日電知滿鐵代爲照料云

○正隆銀行總會期

大連正隆銀行豫定八月二十一日開株主總會報告上半期營業狀況及純益金決算各事宜聞每株配當金已定爲六分云

○博覽會運來物品

大連勸業博覽會外埠輸來之出品物由上月二十六日計經國際運送會社辦理九十一處八百二十一捆由鐵道或小包郵便者直接送到博覽會四十三處七十一捆總計一百三十三處八百九十二捆云

○龍隆合併將實現

據東京電訊久經擱淺之龍口銀行依整理委員長門田氏之斡旋與各方面之交涉已進順展地步合併於正隆銀行問題將近實現而細則條項之決定二三日內即可判明云

○募捐救朝鮮水災

朝鮮地面洪水爲災官廳長官不忍坐視決意發起募集捐金救助雛民大連民政署日昨接到此旨商的華商兩公議會商業會議所市役所各新聞報社以期協議捐金數最少一元爲限自八月一日開始本諸人類相愛之精神甚盼各方面多與捐助云

▲鐵嶺▼

○張縣長赴洮接任

本邑前監督張光亞奉省令調任洮南已誌前報茲聞日前三十號各界設宴歡送該氏並爲新任鄭監督洗塵昨三十一號張氏復宴請鄭監督假座於邑商會是日下午張氏應酬完竣遂於四旬鐘乘南滿瀛車赴洮各界赴站歡送者頗夥云

○警察所取締游民

近邑警察所以邑中游民太多實於社會安寧大有障礙若不嚴加取締將來影響於治安良非淺鮮爰爲杜弊起見令警士在街上如遇有游民即時帶送警所以便轉送教養工廠云

▲開原▼

○警所行政員辭職

大邑警察所行政股員崔子明供職有年現因有四洮鐵路局要職即行請辭當經各機關首領備宴餞別月之一日即行赴四平街矣

○十九屯聯合祈雨

城東九社屯坦因聯合十九屯因天氣亢旱禾稼若焦若不設壇祈雨人民心慌恐故於昨(一日)聯合就近十九屯舉行祈雨擬于月之三日來城分往各廟焚香祈禱以期早降甘霖而慰人心矣

○令警察檢查衛生

本邑警察第一區巡官王鐵英爲注重衛生計値此暑熱天氣若不認眞檢查恐難盡善故將旅店飯館妓館及其他設雜之處已令各分所每日派警檢查該旅店等應即遵照云

▲綏中▼

○紡紗廠招工回奉

奉天紡紗廠日前特派招募員張九章來綏招募工徒曾誌前報張君到綏後即貼招募廣告詳言種種利益是以應募者頗形踴躍不數日即已招募足額茲聞張君特於今日(一號)早八鐘帶領工徒四十餘名搭車赴奉入廠工做云

▲滿洲里▼

○梁司令因公晉省

東北陸軍第十八師十五旅旅長兼哈滿司令梁忠甲於月之二十六日午後一句鐘帶同軍官數員乘中東專車赴省謁見吳督辦謁商一切云

○俄瀛車發生危險

本埠距札蘭諾爾六十餘里自俄商開行瀛車以來往返客人均稱便利忽于月之二十八日午後二句鐘由本埠開行之瀛車出街未數武因司機人失愼致將瀛車壓翻軋傷客人十餘名司機俄人頭部傷重命已難保當經官府驗送養病堂去訖將來誤傷之客人何日全癒能否安全容後再誌

十字語解答之發明者 阿隣·威恩氏

東三省雜報

△奉天▽

醫院發達 鎭威軍總醫院醫官赫勝林於戰後解職即在大東關設立遼東醫院並由滿鐵醫院聘女醫唐仲三助理醫務赫氏復擬添募看護婦數名贊助診治以資完成業務上之能率云

連斃三命 小西邊門外新車站停有木料火車一輛昨一日午後一時許有類似學生幼童四名坐於車邊休息適九十四號機關車從兵工廠開來擬曳空車並未見道上停有木料車及駛近見之停機不及以致車頭將木料車擁出軌外木車休息之幼童僅截天鵰左腿被木方擊傷其餘三名均被木方擊斃腦血橫飛午後五時許經地方廳郭檢驗吏前往相驗飭其家人認領云

投俾有北 地北瓦子窰甘任縣知事之趙某自撤任攜眷返里後戚友以被撤之考語爲縱匪害命多不齒其爲人又衆上峯決無起用之意趙某情急已再擬赴北省謀一枝棲云

無理取鬧 昨一日有賣香瓜者一角錢一個適某甲買瓜一個將瓜切開發言未熟互相口角經該管警察驗看瓜已熟過惟天旱不雨瓜不甚甜某甲無理取鬧當被該警大加申斥

竊賊被獲 西站一等候車房於一日午前九時有竊賊劉子臣向乘客顧士雲身畔竊去小洋五十餘元被日警瞥見當場抓獲送往日警署訊明以便引渡訊懲云

客棧犯煙 日站天泰棧執事王恩普以開設客棧爲名暗招土客大賣烤賣茲聞該棧某烟土客新由熱河販來烟土數百件待價而沽被日警署長知悉派中日巡捕往拿王某早得消息已將烟土移到別處及巡捕到時僅在某號房搜出烟土百餘兩執事已逃遂將櫃夥趙老煥張義等帶署究辦

小偷送懲 南關下頭陳姓梨床昨一日午後二時忽有小偷將棹上錢包竊去行未數武陳某查知即行追獲除將錢包索回並將該小偷送交警所懲辦云

潛逃未遂 平康里四齡班妓女彩雲(原名鳳鈴)二九年華貌亦不惡前在濱江九華時曾與某小白臉合謀潛逃未遂遂入該班改名彩雲茲又與某深堪之夥計(小白臉)熱度甚高於一日合謀偕逃事爲班主查覺未能如願云

△大連▽

開運送店 市內敷島町原爲禮發合之舊址空閑日久近有資本家潘佐臣寧吉軒等發起組織股本兩萬金開設同順泰運送店經理一席業委妥馮某担任聞馮某富於運送一業頗有所長前途之佳境不卜可知大一

△開原▽

鄉團獲匪 青紗障起一般不肖之徒乘機思逞茲聞日昨清川中清河鄉團偵獲匪犯陳錫文等三名遂即送交警察二區該區已派警解縣訊辦矣

△鐵嶺▽

竟遭滅頂 邑北菓子園村有某姓二少年一年十六一年十五二人且係戚屬於前幾日午間因天氣甚熱遂同往近村之河內洗浴偶因不愼其一竟旋入深窩其一往救同時滅頂後家人知覺僅將撈一尸其一已隨流湧下不知去向云

强搶日商 邑南新台子驛日商丸井洋行於前數日有數人以買鴉片爲名探悉內情翌日夜間復以購買爲名即時掣出手槍將該行柜彬中國人腿部打傷並未翻出錢財空手逃逸云

△五顆樹▽

抽查設賭 鎭北蔡家溝子日昨有扶餘派來抽查員張純武品格卑劣素行不端自下鄉以來對于職務毫無起色每晌地索錢拾吊抱定發財主義希俺私囊日昨又在蔡家溝子大設賭局該員於公家毫無補助並且於地方大有害於治安上峯未知有所聞

△山城子▽

盜匪橫行 鎭街南邊外榜河沿邊於舊歷六月初九日半夜突來賊匪四五十人綁去金姓人票二名搶斃金姓十八歲男子一名又綁翁姓楊姓王姓各一名共綁人票五名吹號鳴槍二百餘響及街裏軍隊前往追擊該匪一面拒捕一面逃走又日落時在五里堡劫綁八棵樹燒鍋酒車人票三名放回一名又綁張秉林之子人票一名其他被害者指不勝屈云

△張家灣▽

胡匪綁票 本埠北二十里許王家小舖屯糧戶李長庚家于月之二十八日晚十一時突來胡匪十餘名跳墻入院開鎗向屋內打去李某交子聞聲驚醒手持匣鎗與匪對擊不到一小時之久而胡匪由房後放火朱某見火勢甚烈全家不能支持令婦女小孩皆逃長庚未及出屋被火燒斃其父子身受重傷兩處次子又被胡匪綁去後經鄰人將李某長子抬至瀋街華美藥房療治據醫士云尚不致有性命之憂

△扶餘▽

擊獲二匪 本邑駐防陸軍第八連日前奉令出發剿匪茲已整隊凱旋並獲胡匪許振海報子青山孫德福經號老虎當即嚴訊吐實不諱情旣訊實正法當無遺日矣

批示

◎鎭威上將軍公署(一日)

▲陸光鑫 呈條陳時政敬候採擇由批留備採擇

◎省長公署(一日)

▲高賀氏 呈周德昌毆斃人命檢察官湮沒證據不予起訴請令總復驗由批仰高等檢察廳查明核辦具報

▲存耀 呈僧人不法盜賣禱石永租園地請飭屬逐由批所請不准

▲原雨亭 呈山荒熟地不同礙難照則納課請豁原由批仰即遵照息喙

◎清丈局(一日)

▲方慶善 呈請撥令勘丈由批所請暫勿庸議

◎水利局(一日)

▲藍慶恩 呈前呈紅契請發還由批事已十年殊難查考

冠蓋往來

▲高維嶽(第七師師長)一日由溝帮子來奉

▲裴春生(第十二師師長)一日去綏中縣

▲謝蔭蒼(哈爾濱交通銀行行長)一日由北京來奉

▲張廷樞(九一團團長)一日去錦縣

十字語解答

第二次課題

答案截止期限八月二十二日

八月二十四日發表成績

住所

姓名

橫解

1 宋板之一種

5 唐詩(王昌齡)一句

6 上海之別名

豎解

2 唐詩(孟浩然)一句

3 古禮之一

4 戲目一

募集十字語解答簡章

一、解答來稿。須注明十字語解答字樣。

一、每三星期揭曉一次。解中者。薄酬贈品。品目。隨時規定。

一、解中者過多時。以抽籤法贈酬五人爲度。

一、解答無論中否。概不發還。

一、須將本報所印課題空白剪下然後填入切勿另用他紙以資一律而便審查

▲四鄭線 四平街開 鄭家屯到

▲吉長線 長春開 吉林到

▲由綏芬河哈爾濱站 綏芬河開 哈爾濱到

▲由滿洲里安達站 滿洲里開 安達到

▲由安達站滿洲里 安達開 滿洲里到

錢 北京到 天津到 山海關 錦州 前 後
新民 溝帮子 錦州 奉天到 前 後
鄭家屯 四平街到 前 後
吉林 開 長春到 前 後
錢 寬城子 老少溝 雙城堡 哈爾濱到 前 後
愛河 扎蘭屯 富拉爾基 昂昂溪 安達 前 後
阿什河 一面坡 哈爾濱到 前 後
海拉爾 滿洲里到

小說

我爲什麼瘦了（潞璧）

新月一鈎。繁星萬點。無聊的我。小窗獨坐。涼風絲絲吹來。不覺塵心滌盡矣。呀！這鏡子裡一個形容瘦削的少年。不是我嗎。記得距今五月前。我回家時。慈愛的母親發出很喜歡的聲音說道『正得在外想是很遂意的。看他那臉上又白又胖……』唉！慈愛的母親。現在再看看你這失意兒子恐怕要……吧！』我無意中把鏡一照。很駭駭的說出這壹片話來。

『眞個。你這幾月來。瘦的多了。』想是因爲時運……吧。心裡起了感觸…自然……』

『你快不要說了。老葉豈是這種人。你眞不能獲着葉的心。你想如今無論一種什麼事。想得一分權利。就得盡一分義務。這是很明顯的道理。所以那些生官熱烈的人。不知費了多少心機。狗苟鑽營。甚至……才能達到希望。老葉如果眞是爲『地位』發牢騷。那末他對于生官的秘訣。豈定也要加意研求和實作了。你我到知道他心裡抑鬱的原因了。你看他每逢看完了『報紙』總是咳聲不止。疾首蹙額。正是國步多艱。荊棘滿目。那得不悲又那得不瘦呢……』

『對……對……這是你稱得起走葉的知己。現在我又想起來了他的心裡還懷着二件最不快的事。便是他那親同手足的吳飲文。回奉後未得壹見。便又作別了。咳！他這可憂感的事。正不是壹項。不怪日見瘦弱了……』心聲和言情兩兒。不住極力搜尋我這瘦的原因。替我惋惜。發出許多言論把我到弄得呆了。

『呧唔……呧唔……』息燈的號。音吹動了。頓時把這個燈火燐燐的營裡。變成靜悄悄的不聞一些聲息了。眞是令嚴夜寂寥。我也是受這號音支配的一個。自然很得就寢了

良宵苦短。愁夜偏長。臥在床上的我。翻過來。調過去。睡魔總也侵不入心裡來。側耳聽去。案上的時計。的答答的聲音。變得異常眞切。谷發激起我這心潮的浪沫。想起適才的事。暗暗嘆道『我爲什麼瘦了！我究竟是爲什麼瘦了！』

一四。七。二五 于營中夜寢

筆記

文藝叢考（續）（陶明濬）

詩說雜記四十四

徐而庵曰。作詩必心閒。惟進乎道者有之。進乎道者。於其中之所有。無不盡知。翁兒。夫即力能爲之便將此事放下。成木雞之德。然後隨作詩時。則我無不達之情。而詩亦無不合之法矣。昔昭文彈琴爲絕調。而日不言琴。是蓋有礙於聞之一字者。聞之一字。天下藝術之工者。未有不由於此者也。俗人心理。充塞澁滿。或謀於利。或計於功。成以之邀名。或以之竊譽。乘人門捷。其心無一日之平。露才揚己。其意無片時之靜。是以詩爲乘時之利器而駭俗人之所資也。用心如此。烏乎能閒。心既不閒。又烏乎能工。吾嘗學爲詩矣。每遇一種題目。以爲毫無關係者。或不假思索。則脫口而出之。或信筆揮洒。在咳唾之間。而章已就。自以爲率筆。心斷愧惡。及他日讀之。覺吾素所未能。何以一蹴而就。自問亦免不解。及細思之。不外心閒之效也。心不以爲意。志不動於中。忽然而來。忽然而往。如大塊噫氣。其名爲風。然可以鼓動萬竅。掃除天地。而其能力。則生於無何有。即窮末土之求之。未必得也。詩亦如是而已。有時遇題目。稍有關係。一見即覺其難。難之一字。先存於心中。則震撼昏駭。目迷神眩。自問亦以爲必不能得好語。必至有負此題。此念一萌。而雲台之間。茫然無主矣。於是摩古人之調。心已覺怦怦古人之聲。志尤爲踧踖。徵典不覺其隨手。求意亦不能如意。胸喘膚汗。其苦萬狀。左支右絀。捉襟見肘。詩本怡性情之事。而拘束至此。豈非不知道乎。且投贈之作。於平常之人。則出口即是。拈韻便成。性情既得宣契。而身分亦能不失。若對於當代知名之士。或權勢彪柄之人。則先有見好之意。或借此以爲交納。將以遂其大欲。而先其所求也。則其心之中。滿腔意必固我之念。夫安得而能閒。又焉得而能好乎。木雞之德。爲其不動也。

談叢

病起談心（十一）（佛）

鄙人于病愈以後。借着這報紙副幅。想着與閱者諸公。訴訴衷曲。

那日已說到安君。有了懺悔之意。他說那報界的□□。所紀的實事。就使是實。也全是以前的陳事。不能以過去之事。就認定現在安君。還依然如舊的不够人格兒。因爲安君。現在是已經變了。他的意思。卻是如此。閱者也看過原文。不必再講。但是這一個變字。叫人可十分擔險。俗說是『貓兒眼睛時刻有變』。不想堂堂的新聞記者。也像是貓的眼睛一樣。如此一說。未來的安先生。怎個態度。如今也不可預料。也許壹變。仍去爲外報編輯。大罵民報。也許和英人合作。到上海捕房去。當個華巡捕。往遇時合。也許要殺同胞。這都是不可定的。就筆下議論說。在初是大同主義。不分國界。不分種界。如今壹變。變了個愛國志士。是眞是假。先且不說。自說是以前的安君行爲。不能包括現在的安君。那麼。現在安君。那能包括是未來的安君呢。此理也不用演繹。要什麼三段論法。總而言之。現在的安君論說。他已然自己聲述。不是什麼確定的。葬的往的。詩人的讒搆話。其名叫『未艸草』。在他話裏遐想往學者衷頭。裝葱裝蒜。他以爲世界學術。是誰步的。一時有一時的進步。是時刻不停的。既爲學者。那能不隨著變化。跟着潮流跑呢。若有一定。那不就是守成不變沒有進步的愚人嗎。安君文裏。實具此意。不信把老安的態度一篇。留一留意。自知。我說的不假。這宗意思。即是實乖。爲叫那無知青年。好崇拜他。說他是不背潮流。有志求學的學者。日下若眞個有人當眞的這樣說。被了騙哄。是不用問。他如是自名學者。那更是放屁不臭。要知在報館主筆的。不是中小學生。隨便談天兒。報上議論。也不至小學生沒事瞎聊。鄙丹甫說的『記者是公人』。必須有一定主張。指導社會。那能就沒有準稿。時刻有變呢。報上要沒有準稿。這叫句什麼話。記者要沒有定見。隨波逐流那又叫什麼話。價值說到這裏。我替著氏報可哭。老大的資本。皆因是安老先生。主張未定。以此把名譽信用。全都丟了。說了半天。又和那出使俄。羅斯一樣來派密使那大連詩人。費些筆墨。歸期是安先生惡裏。隨便的幾句讕語。古人說『君子可欺以其方』。說來也眞是可歎。（未完）

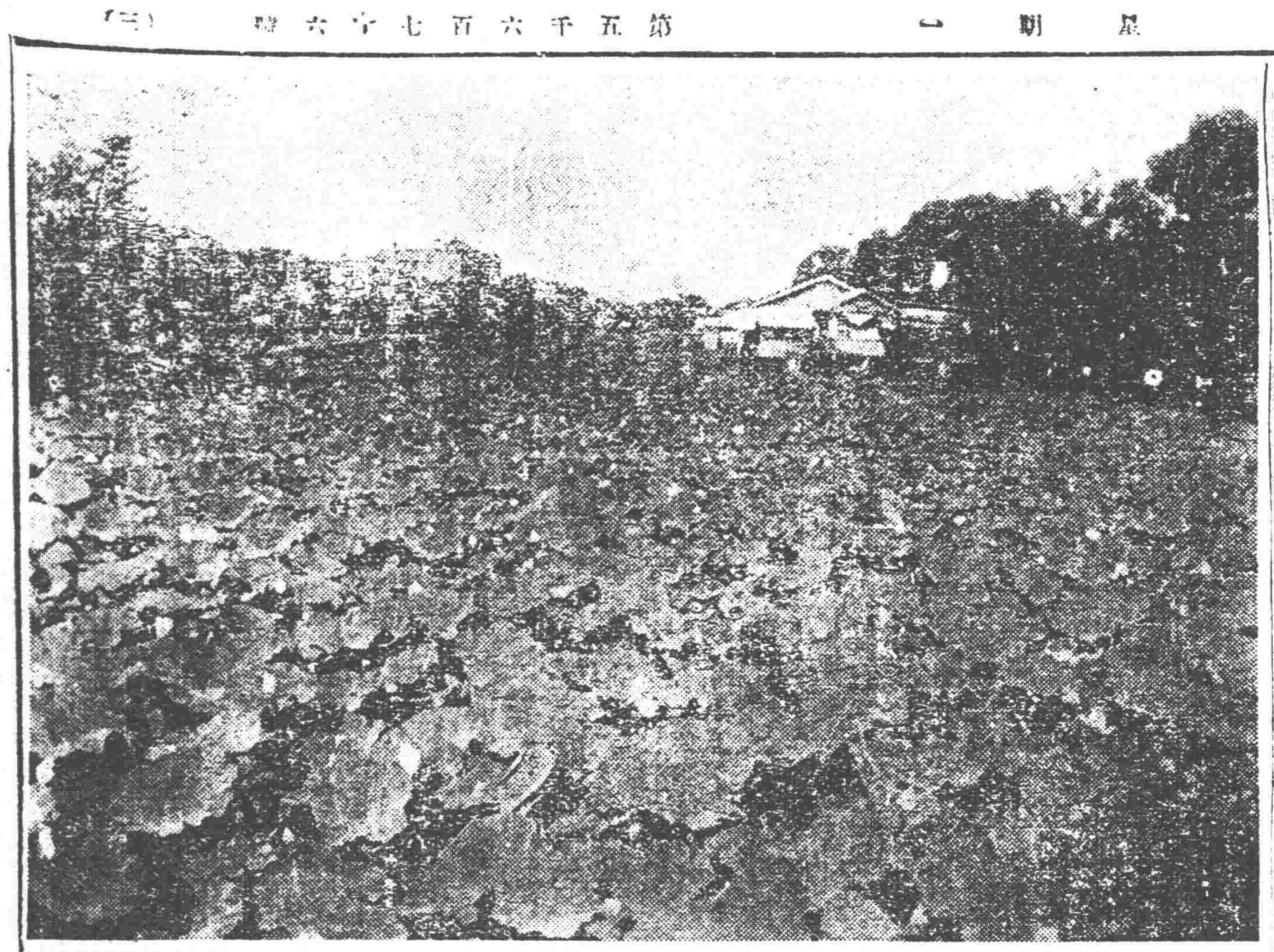

□萬泉河□□□□

常識

國民外交常識（三）（治佛）

第二章 世界外交之變幻

第一節 國際均勢

（五）國際均勢之定義

德儒康德(Kant名喚馬努兒 Immanuel)生西曆一七二四年。在日本哲學館。以孔子。釋迦。梭格拉底。祀之爲四大聖人。生平著作。世所欽仰。彼對於各國爭鬭。曾有言曰。今日各國。如或有不和之事。動輒以干戈相見。此野蠻時代之國家惡習也。凡生於今日之時。爲各國國民一分子者。宜各自振勵。以滌改舊日之習。而進爲文明民族。此人道之責任也。

康氏又曰。民族於野蠻時代。人與人之交涉。因未有完備之法庭。爲之判斷。往往有決鬭之事。今欲免國之與國。相互決鬭之事。宜設有至極完備之國際法庭。今雖世界未致此境。而生而爲人者。宜孜孜以求之。則諸後世。於是康氏。乃著有求世太平論。論中綱要約有六端。

（一）凡邦國無論大小。不得以侵略手段。或交易割讓買賣等名義。以合併於他國。

（二）各國不得增加軍隊。如今日之現象。

（三）一國中有內訌。而他國以兵力干涉之者。在所必禁。

（四）各國皆採民主立憲制度。以此制度。最合於最初民約之旨。且可以鞏固人民自由平等之幸福權利。

（五）各獨立國。以後宜相依爲命。組成一絕大聯邦。如瑞士聯邦國。現行之例。

（六）各國國民。和衷共濟。務各相守於國際法之範圍內。謀人類之親睦友善。若有齟齬。由聯邦議會中。審判之。

康氏又曰。國際法之自然進步。非以強制力所能致者。惟民德與民智之一齊。自加進步。以躋於光明之域。而後國際間乃能蒙福。（未完）

修養

品性論（八）

CHARACTER 美國 SAMUEL SMILES著

傑丐 譯述

第一章 品性之勢力

古昔有一位學者。名叫貢比克達斯。他是斯特伊克學派中最著名的哲學家。有一天有個大雄辯家前來拜訪他。這個雄辯家是因爲訟事。要到羅馬去。他想若要由這位大哲學家學一點什麼。可是貢比克達斯接待他很冷淡。不信他所說的話是出於眞面目。所以貢氏對他說道。你並不希望學我的主義。不過要來批評我的生活狀況。雄辯家說。不錯。如果我要注意這類的事項。可憐你沒有器皿。也沒有什物。更沒有土地。是個純粹的貧人。貢比克達斯答道。我不想要那些東西。不寧唯是。總之。你是比我還貧。不管有沒有保護者。我不注意。你却注意。而且我比你較富。皇帝怎樣思惟我。我可以全不介意。我不諂媚誰。這便是我所有的。和你的金銀器皿。完全不同。你固然有那些金銀品皿。但是你的理性主義也和你器一樣而已。我的心意。在我便是一個王國。在你終日忙碌而憫意。我則有無限幸福。在你所有的。每日有不足之歎。在我所有的。即無一不足。所以你不滿足。我滿足。

創作

近日底我（鮮文）

『終日悲哀
整夜悽涼』

近日底我。益發向愁城苦海中沉墜了！眼前滿佈着片片的愁雲。耳際充塞着陣陣的悲聲。沉悶而又沉悶。叫我—弱小底我。怎能不作病呢？

我看不見母親的慈善面龐。我聽不着母親的和悅語聲。回憶而又回憶。叫我怎能不心傷淚落呢？呵！這便是病之起源吧？

數夜夢見了母親。她老想是現着慈祥面容。笑語相迎。——

『你要好好保養。不可憂傷！……』一縷安慰底話。除却她老。還有誰訴？

醒後呢！醒後祗有悲哀！心靈深處怎樣？怎樣地難堪！咳！如斯。怎得不病？

我過不往我的悲哀。我管不了我的筆尖。心伴體務。怎能不瘦？……

我想念慈善底母。我憶及未婚底伊。一腔熱血對孰傾？滿懷痛淚向誰洒？憂思而又憂思！咳。如斯！

旁人常向我說『愁城非長生之區』但我又何不知呢？怎奈『快樂之門』我已尋不着了！前面全是黑。暗澹着。那有一線光明？

『拼力吧！拼力吧！』旁人這樣鼓勇。令我前進。但我已弱如細柳。掙扎全無功的。徒有失望！

咳！我已是如斯了。終日悲哉。整夜悽涼。或者這便是我此生應嘗的辛酸！

『不要寫了！夠了！』又不知招惹多少失意青年的牢騷。悵惘？』睡魔這樣責罪我。但我只知有我。世界上只有一個悲哀的我！替我。悲哀的。便是母親！

悲哀充滿心房了。抑鬱彌塞詩腸了。眼花潦亂。身體困乏。心無意思了。筆懶於動了。

咳！我！弱小的我！已是如斯！還說什麼？什麼？………

……十四。五。十八。夜……山中……

文苑

暮春咏懷（于新珊）

晚眺

溪水潺潺宿雨收。遙天滌水又登樓。南眺荒塔殘煙渺。北望遺陵古木幽。返照東來散紫氣。斜風西去歎輕舟。人間自有武陵樂。何必漁郎作遨游。

送春

每因花落感別離。悵望天涯兩不知。無數殘紅鶯寂寞。滿空柳絮總追隨。燕飛處處淒涼景。蝶亂年年腸斷時。賦罷傷春心已醉。那堪還作送春詞。

廣告

上海聯保水火險公司東三省分局啓事

本公司長春經理人現經聘妥北大街裕東煤礦公司經理孫倬甫君充任自即日起繼續營業所有前總經理處聘任之經理人已與本公司脫離營業關係嗣後新舊保險事宜均由孫倬甫君負責辦理有與本公司聯合營業之香港聯泰水火保險公司亦聘孫倬甫君爲長春經理人恐未週知特此敬告統乞惠顧諸君垂察是荷此佈現在東三省總分局地址設在哈爾濱道外正陽北九道街口

上海聯保 香港聯泰 水火保險公司啓

電報掛號二四五〇
啓新洋灰有限公司
THE CHEE HSIN CEMENT COMPANY LIMITED
TANGSHAN PORTLAND CEMENT

啓新 唐山 馬牌 洋灰

歷經泰西各先進國專門化驗所化驗及格發給證書並經全國各鐵路各船塢碼頭等重要各工程以及津滬各國工部局購用有年無不交口稱讚足見本公司洋灰成色優美無匹本公司並造各種花磚大小舖地方磚紅磚房頂瓦脊瓦洋灰溝管電桿等等各色貨品繁多不及備載如蒙賜顧請到本所或各埠分銷處接洽無任歡迎

奉天小西關大什字街北路東 啓新洋灰股份有限公司東三省總批發所謹啓

奉海鐵路公司招包各項工程廣告

本公司線路共長一百五十英里工程甚鉅現在第一第二兩大段土工及橋梁涵洞各工程已經開工其餘十餘大段現擬繼續開修應需工人約在三萬餘人凡曾在各鐵路包工得有經驗者如願承包土工橋梁工山洞涵洞河工石工以及房屋等項工程仰即從速前來本公司查閱圖說面商價目以憑核定爲要此告

公司地址奉天大北關八王寺東

聲明遺失名戳作廢

鄙人係代表裕記銀號經理有名戳文曰王佩五印記於本年七月十日遺失業經在日警察署聲明作廢特此登報聲明該戳無論何人拾得無效再本號股東盧賓川之股本完全撤出與本號脫離關係彼此聲明

裕記銀號謹啟

佳良行

奉天中街 電話七百四十號

特有四色 招待誠實不許不欺

一、鐘表！ 本行自置鐘表精緻貨價優美
二、工藝！ 鑲嵌首飾精巧修理鐘表如新
三、眼鏡！ 金絲寶石水晶老花近視發目
四、珠石！ 貨色純眞可靠絕無膺品欺人

請看孫繼棠私販槍械

梨樹縣七區步登花屯孫繼棠去夏買敝人連珠槍二顆自用看家迄今槍票未銷閱將槍已私販出境落於何人未悉誠恐有累聲名在案經趙巡官往查除買敝人之槍尚有孫德顯管春姜春生韓榮等槍四顆均販運出境有結可證其接濟胡匪希圖厚利不可得而知孫繼棠係洛三俱已逮捕未蒙庭訊如何裁判預難逆料爲脫離關係註銷槍票提請報端佈告衆週知

梨樹縣七區福窩屯李春和謹啟

謹防假冒

本號自開幕以來祇設立四平街中和福日本站中和祥兩分號另外並無他號近來竟有以中和字樣立茶店者恐日久各主顧不加細察被假一淆亂眞僞不惟本號受其影響且恐各主顧亦受其欺蒙雙方有莫大關係特此聲明

奉天鼓樓西 中和祥茶店啓 中國電話三百一十八號

臭油廉價發售廣告

啓者本料防腐用特製臭油敝行存貨許多不拘多少分外克已如蒙惠顧竭誠歡迎

奉天日站千代田通十五號 和登商行支店謹啓

462 457

凱輯士大醫生白色補丸

此白字是潔白之白不易混淆植物丸醫學家衛生家若用物品皆以白色爲優近來醫藥進步新發明白色補丸最爲有效

DR. KICHE'S WHITE TABLETS 100 PEOPLE 凱輯士大醫生白色補丸

純良補劑非瀉品

凱輯士大醫生白色補丸功能生血補腎健腦力而增氣血助消化而生肌肉爲寰宇老幼之貴寶也

凱輯士大醫生白色補丸　主治

男女老幼　血枯氣衰　面黃萎瘦　肢軀軟弱　胃不消化　咳嗽氣喘　陰萎陽萎　操勞過度　胸背刺痛　以致形容憔悴　精神萎靡　忐忑驚悸　手足冰冷　唇耳失紅　腰部痛酸　頭暈目眩　膀胱受濕　精寒腎冷　四肢痿痺　麻木不仁　少年早婚　以及婦女體弱　白淫白帶　經血不調　手足浮腫　經滯經閉　或者先天不足　幼而失調　一切百癆內傷　均當速服　凱輯士大醫生白色補丸　最能使抱患諸君同登壽域也

凱輯士大醫生白色補丸揀選有功上等神效藥料提取藥精毫無雜質以化學製成潔白糖衣扁丸其性溫和而不猛效力宏富而不燥四季咸宜寰宇各國諸大名醫均證明此丸療治以上各症實有特效

（代售處）

北京各大藥房均有經售　天津各大藥房均有經售　通州公順成　營口萬順長　營口義順成　綏中縣東和堂　義縣入增號　錦縣福金生　吉山樂安大藥房　秦王島永盛昌　山海關公和祥　烟台福興堂　興城德興昌　旅順仙芝堂　旅大德堂　金州義樂局　瓦房店和盛　呼蘭河天和堂

海林站會榮福　奉天日站恒德堂　奉天北市場恒濟堂　奉天中西大藥房　奉天和勝泉　奉天裕慶德　奉天大吉祥　奉天萬生堂　奉天同利生　公主嶺天合公　四平街三德堂　開原德祥厚　遼陽義和堂　營口中西大藥房　營口義興城記　營口洪春堂　營口天和義　千金寨德泰興　梨樹縣大德堂

本溪縣春和盛　安東大生東　安東福興堂　鳳凰城大德生　蓋平盛春義　大石橋聚和祥　海城德增福　大連西崗廣生堂　大連西崗天和藥房　大連華泰藥房　大連華西藥房　鳥兒河盛發祥　横道河子天合堂　熊岳新泰興　范家屯德慶和　溝帮子廣生堂　錦縣福陞永　吉林寶升堂　樺甸縣天益堂

吉林瑞發祥　吉林育生遠　吉林順義堂　吉林天益堂　吉林世德堂　吉林下九台世德堂　長春世一堂　長春天和堂　長春城興同德堂　長春天育堂　長南縣德慶仁　洮南中西藥房　三馬路德厚興　雞冠山德泰增　張家灣義合長　雙城縣世昌增　雙城縣世一堂　阿城縣大同仁

阿城縣世昌永　江蘇華西藥商行　一面坡德和鉦　昂昂溪台升瑞　安達站萬春堂　公主嶺德泰祥　滿州里德茂盛　呼蘭縣錦和彩　呼蘭縣復合堂　綏化縣和發福　綏化縣聚福西　富錦縣永生藥房　富克錦廣和發　加木斯大德堂　通河縣同發興　西集廠同德　西集廠百貨店　甜草崗新來春　灤縣萬泰成

巴彥縣同發成　巴彥縣信記書局　海倫天豐恒　海倫久遠長　拜泉華昌照相館　拜泉英美烟公司　望奎新藥房　蘭西中西藥房　豐樂鎮通聚成　大來縣衛生藥房　海拉爾洪順堂　寧安縣永生堂　寧安縣振興堂　寧安縣萬生堂　鐵嶺福合盛　八面城德慶同　遼陽德慶合　奉天歐美西號　雙城堡永德堂　大沽發和堂文記

無處購買請將款寄至駐華總發行所哈爾濱道外奉華西藥商行立即奉上不誤價目每瓶大洋一元五角每打十五元

化痔

痔瘡之種類甚繁有牝痔脈痔腸痔之分又有濕痔色痔血痔氣痔之別究其患痔之原因大都由熱下注醉飽行房勞碌過度以致橫解筋脈精氣脫泄成瘻成塊或癢或痛或血濕濁管長數寸黃水紫血脫肛疼痛者爲痔膿血漏本主人得家傳秘法虔製此丹無論新舊內痔外痔漏結核成管脫肛流血痛澈心肺速將此丹用白開水送服一丸每日三次縱使數十年極重極危之症連服一料亦可斷根不發百試百驗每瓶現大洋一元每料五瓶現大洋四元●另有雙料化痔丹功效尤速每兩瓶現大洋兩元八角每料六瓶現大洋七元如日久成管另製包愈痔去管雙料每瓶現大洋貳元單料每盒現大洋壹元內服外擦見效更速

廣嗣金丹

人生未有斯身先有此腎腎爲先天之源五臟之本十二脈之根源性命所由藉人從情慾而生不免爲情慾所累或勞傷過度以致陰虛或肢體太甚以致腎腸虧耗其或夢遺滑精見色流精未交先洩既交不久精薄精滑或淋濁或成遺精百體委頓或以陽虛多寒或以陰虛多熱此皆腎經衰敗所致有同天再造之功出神入化之妙專治各腎經各種遺精滑精不舉壯氣血添精補髓本堂精製此藥經官廳化驗立案外復由奉天市政公所化驗給證行銷各埠經衰敗百病叢生精神內虧身體衰弱先天不足後天失調陽虛盜汗四肢疲倦不舉腰痠腿疼無論老年少年欲速效者可服此丹細詳精神發揚返老還童每盒現大洋貳元每半料八盒現大洋拾四元 詳細仿單函索即寄 奉天辦香處啓

痰

咳由痰生痰由咳起故止咳必先消痰此理人盡知之試問痰何以能消的當消痰藥品係何種則人皆茫然矣僕體弱患咳多年消痰無法恐久咳成癆遂不惜金錢日謀消痰之藥凡流行海上及普通治痰者莫不購服其如服藥愈多痰咳愈甚則痰愈猛日廢飲食而夜不安眠神疲力乏骨瘦如柴癆象已成勢極可怖厥後購得瞿氏驗製半夏麯服照仿單日夕服之以覘其效孰意吞服未幾忽思睡睡醒咳止而思飲即痰亦不使即繼購一打服未盡而痰若失由是咳從止體亦健於今三年痰咳斂跡驗製半夏可謂海內止咳消痰之無上聖品也爰述大略以介紹患痰咳者●直隸曹處王品山謹啓奉天辦香處藥房錄登

價目　每大盒現大洋貳元四角　小盒壹元貳角△試服盒現大洋貳角
每打小盒現大洋拾參元貳角△大盒加倍

扶陽固本丸

此丸係補天氏大醫士新發明純採雄獸之腎牡倉髓之珠珀之英花草之精用化學法提鍊修合爲丸有水火相濟之功陰陽相生之妙性質王道功效甚速誠不可思議屢蒙歐美各醫學博士推獎故與市井牟利牛溲馬勃者實有霄壤之別無論老年少年所患陰虛陽萎之症多年不愈速服此丸俱其藥性達到精髓蘊蓄丹田陰陽鼓盪琴瑟調和復能壯筋骨補氣血添精髓返老還童如常服此劑雖昕夕從公精神不倦不愧扶陽之秘寶補身之良藥也。主治先天不足後天戕代下元虛弱夢遺滑精命門火衰水火不濟色慾過度腰膝痠軟陽萎不舉。精竅不固。情竇早開陽莖短小。交媾不歡臨房畏縮。交不耐久腎精衰敗交不受孕。氣血兩虧耳鳴目眩。手淫過甚精敗陽痿。百體委頓精神恍惚。服法每服五丸每天早晚空肚用白開水送下價目每盒現大洋一元每打現大洋十元雙料每盒現大洋二元●新到婦科聖藥「月圓」此藥專治婦女身體虛弱面黃肌瘦經水不調經來腹痛等症每盒現大洋貳元●外埠函購各藥一律另加郵費

西藏青果

本堂不惜巨資特由西藏運來青果其味甘淡其性溫和專能化痰清熱除胃火能止咽喉疼痛口乾舌燥等症服之立能生津止渴降火消痰寬胸利氣瑞消痰可稱獨步將此青果用開水沖飲代茶與洋煙相常服果有異功百發百中 盧曉初啓 奉天省城內金銀庫胡同省長公署東首盧氏醫香盧藥房關家出售

上海　人壽醫藥室　餘年氏　秘製

珍珠鏡面散

沈製羊脂珠粉鏡面散專治男女老幼面上雀斑粉刺烟容酒刺紅黑點等白顆雙料每瓶現洋五角單料每瓶現洋兩角半

沈製生髮膠

男女老幼脫髮禿頂包可重生新髮黃白能轉黑烏大瓶現洋五角小瓶兩角半

奶香白玉粉　美國咸爾勃醫生製

閨閣女界可代用粉潔面香芬每包壹角

湯森氏　上海寶耀製藥公司　最新發明　美容奇藥

生毛髮藥水

此藥效神發生極速凡產後病後血枯髮脫者亮可使光頭生長均可每瓶大洋壹元每打拾元

愈斑光面水　專治雀斑疑藥

此藥專治面斑汗斑及一切雀斑等症有極神效數期之間即可退光潔如人之美鏡面容要家每瓶現洋壹元

專治酒刺面疱藥水

此藥專治面疱粉刺酒刺鼻赤等風症過數擦即見效再擦痕即愈每瓶現洋壹元

美容奇藥皮膚白色素

此藥能令肌膚潔白細膩專治男女老幼皺紋之美容擦之立見散功奇妙無比每瓶現大洋壹元

奉天市政公所化驗有效特准銷售

主治諸病　特有奇效　商標假冒

李氏眞正人人樂仙膏

夫女子以血爲主而血隨氣行血氣既充盛二七而天癸至滿月事下不以時則百病叢生故婦女病調經爲先理氣也經云天寒地凍水凝成冰寒月經少而後期天暑地熱經水沸騰謂其多而前期上太過則早至不及則後期崩漏之症或赤白帶下久不受孕等症此膏對於男女內外兩科病症小兒痞積等症貼用立見功效保病痊愈詳細方單函索即寄●主治各症●經血不調●乾血癆症●赤白帶下●子宮寒冷●久不受孕●經期錯後●經前腹痛●閉經不見●崩漏下血●腰腿疼痛●手足麻木●肚內積氣●小兒痞疾●各種痞症●魚口便毒●初起貼消●月水貼破●貼各症立見功效　定價每大貼十八元十二元八元中貼六元四元三元小貼二元一元減價一半一月爲限

補腎扶陽大力強腎丸

此丸大補元氣壯足精神無論老年少年所患陰虛陽萎之症多年不愈速服此丸俱其藥性達時舒發陽道蘊蓄丹田歸陽鼓盪琴瑟調和復能壯筋骨補氣血添精補髓返老還童常服此丸雖夜與房事精神不倦不愧扶陽之秘寶補身之良藥也
▲先天不足　▲腎精虧損　▲房事早洩　▲破身太早　▲色慾過度　▲腰膝痠痛　▲四肢無力　▲房事過度　▲年老氣弱　▲陽萎不舉　▲夢遺滑精　▲下元虛弱　▲交媾不歡　▲臨房畏縮　▲陽莖短小　▲精竇早開　▲見色滑精　▲氣血兩虧　▲交不耐久　▲精竅不固　▲腰腿疼痛　▲精神恍惚
●定價大洋一瓶一元五角　按瓶減價一半一月爲限　函購同件不誤謹防假冒

熊虎鹿三腎丸

此丸補腎益氣和血壯腎水水藏水衰陽化則生內主呼吸外爲衛氣腎爲先天之根故男子十六陽精至一十三歲精成因習成慣幼年精竭婚太早致成氣血兩虧身體虛弱等症故腎製成之藥補腎大益壞精氣補腎之聖品也此丸四季可服不熱不燥和人之體男女可服有詳細方單函索即寄服此丸一月身體較前加重六磅
●男子虛弱●身體痩弱●夢遺滑精●見色流精●陽痿不舉●腰腿疼痛●交媾早洩●精滑精冷●不能種子●陽而不堅●精神不振●咳嗽吐痰●痰喘吐血●肝病壯痛●膨悶眼飽●五淋白濁
價目大洋一瓶一元二角郵兌不通郵票代價減價一半

注意保証

敬啓者謹報知哈爾濱福壽堂各種藥料俱有奇效尤以人人樂仙膏及大力強腎丸兩種大著奇效故敝處函索藥所寄來仙膏兩貼付仙丹兩丸啟內人郭氏服貼立時十數年肚內痰血積塊以及白紅帶全已落下且改久病見效實爲中外他種婦科諸藥萬不及感謝之餘特介紹於世之有斯症者速赴該堂購之及早登岸實爲幸甚特出保証此啟奉天盤山縣公署承審員郝貴吾四月十九日

已請農商部註冊　雙童商標

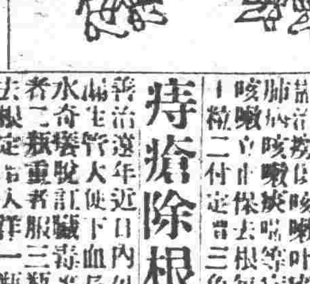

童子牌　記

仙膏眞標雙童商標　謹防假冒不致受欺蒙

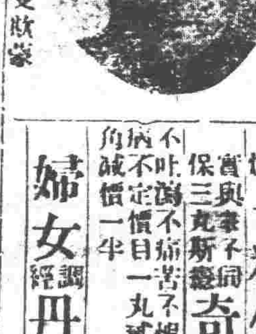

婦女白帶仙丸　主治

●婦人閉經●白帶肚痛●行經錯後●行經往前●肚腹疼痛●胸腹腫疼●子宮寒冷●久不生產●因毒小產　減價一半一月爲限
●以上各病無論如何難治者用白帶丸一丸至二丸至十四婦人肚內瘀血下行保準化淨下月安胎受孕產兒無病婦人不產速用白帶仙丹保能受孕不可自誤　價大洋一元一付

止嗽固肺丸

專治咳嗽吐痰吐血肺病咳嗽痰喘等症服藥去根每付二角減價一付定價三角

痔瘡除根藥

普治遠年近日內外痔瘡漏瘡管大便下血等症三瓶一元

一粒仙丹　奇效

不吐瀉不痛苦不誤事每丸貳元減價一半

婦女調經丹　一付三角

◆北京青雲閣華歐藥房　◆安達站五洲藥房　◆開原廣和益　◆安東德順成　◆遼陽縣義和堂　◆昌圖實業藥源　◆海城永茂興　◆鐵嶺永慶生　◆法庫永盛德　◆寧安松江報　◆千金寨德泰興　◆江省育生堂　◆張家灣永發興　◆通遼縣大東當　◆遼源縣復興茂　◆營口義興號　◆豐樂鎮成記　◆莊河縣成記　◆松樹福興成　◆西豐東興順　◆三城子同益號　◆八面城彩裕隆當　◆新民利順東　◆本溪張碗舖　◆五常縣保元堂　◆郭家店福盛厚　◆青崗慶成祥　◆長春中西藥房　◆大南屯益豐泉　◆寬甸縣復裕盛　◆雙廟子中興永　◆公主嶺三合公　◆伊通天慶堂　◆四平街大德增　◆義縣西福順德　◆昔蘭店三益興　◆長春興隆成記　◆通化縣興盛東　◆呼蘭河志仁堂　◆樺甸縣永聚福　◆北河德興東　◆樺樹縣公順和　◆通河中西藥房　◆蓋平恒裕堂　◆台安德源增　◆吉林濟生藥房　◆通遼縣聚興當　◆新屯德裕慶　◆綏中縣華勝福　◆開西中西藥房　◆長春泰和藥房　◆奉天歐美藥房　◆奉天歐美和勝泉　◆西安德生藥房　◆岫巖振記書局　◆天津中英大藥房　◆北林子錦合藥局　◆錦縣福隆永　◆鳳凰城洪章號　◆廣寧縣興茂福　◆大沽義和堂　◆洮南益興厚　◆大連廣生堂　◆烏珠河大生醫院　◆溝帮子廣生永　◆奉天軍署街

震泰報館總經理處
◆哈爾濱道外正陽五道街口四居大白樓便是
眞正福壽堂總發行　電話一百六十號

正隆銀行

頭取　安田善四郎
奉天支店　浪速通
日電話四五五·一六五〇·六八〇
小西關派出所　小西關朝鮮銀行西
（日電話二五二二）（華電話七二）

朝鮮銀行

總裁　野中清
資本金八千萬圓　佛込資本金五千萬圓　積立金壹千五拾八萬圓
本店　朝鮮京城南大門通　振替貯金口座京城三三三番
鮮、滿洲、及亞港辦理日本銀行代理店事務
伯金、貸出、割引、海外諸爲替、地金銀、之賣買其他一般銀行業務
▲支店出張所▼
內地　東京、大阪、大阪西區、神戶、下關、
朝鮮　釜山、大邱、仁川、元山、群山、木浦、清津、平壤、鎮南浦、會寧
滿洲　大連、旅順、營口、遼陽、開原、四平街、奉天、奉天新市街、鐵嶺、長春、吉林、安東、鄭家屯、龍井村、哈爾濱、傳家甸、
支那　上海、青島、天津、濟南
露領　浦鹽斯德、亞港
米國　紐育、
此外倫敦、巴里其他內外樞要地均有取代處匯兌分行及出張所

鐵道鑛山　諸工業用

機器工具　發動機　電動機　金庫　衡器　油漆　機器油

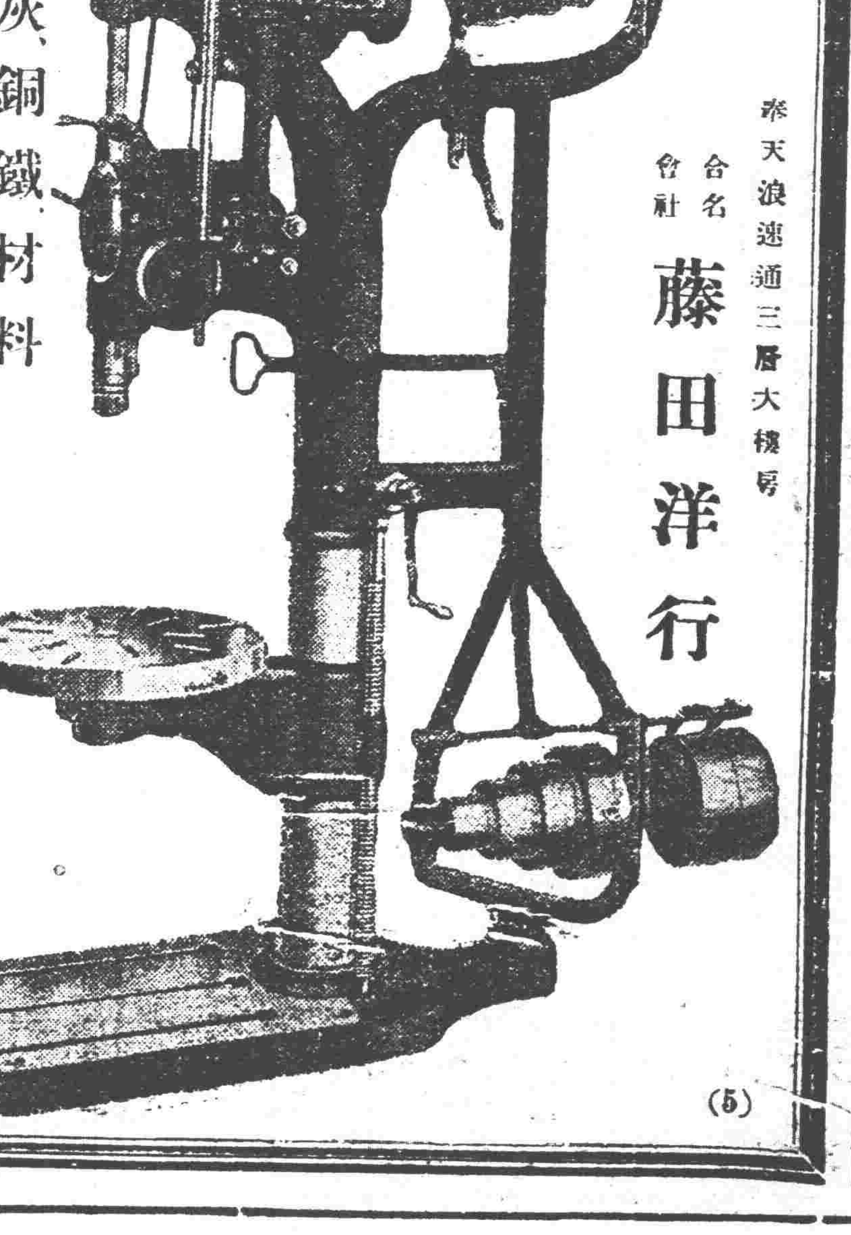

洋灰、銅鐵、材料

奉天浪速通三層大樓房
合名會社　藤田洋行
(5)

天津馮氏一丸斷癮之救苦金丹

商部註冊　盤芝商標
▲直隸省長通諭嘉獎▲山西省署核准備案▲天津警察總廳化驗註冊
▲太原警廳出示保護▲津埠官紳允予提倡▲天津商會長許可
此丹專戒嗎啡針毒及鴉片烟癮無論新吸舊癮服約一丸或分若干丸（分用法）均能斷癮除根不吐不瀉痛苦毫無且飲食增精神煥發已呈奉△警廳化驗註冊後經△天津烟台濟南營口山西河間寧津完縣樂亭內黃安縣沙河安國昌黎唐縣宣化遂化故城阜平汝南唐山成安定縣灤縣等處戒煙會試用成效卓著戒除者已指不勝數收到各處謝函證明書△前曾處拒毒會函購者價目尤格外克已以盡濟世之心△外埠函購如蒙各省縣鎮拒毒會函購者價目尤格外克已郵費七分△不通滙兌處郵票一百一十三分替代△本堂出售此丹已歷五十八年非似市上藉廣告售假藥騙錢欺人者所堪倫比是以本堂印有（功效證明錄）如將此廣告剪下附郵票二分寄至本堂即奉上一份
天津西馬路大街八十號峻芝堂馮家藥店謹啓

招募新學期生

▲八月十五日第五學期開始
◎養成自動車運轉手
▲資格凡十七歲以上者皆得入所凡希望入所者向敝所通知即無料送上規則
貧富任教養無經驗者四月間畢業
◎施設整備
▲增設大教室
▲增置練習用車　數輛
▲增設寄宿舍　擴張實習工場
▲增聘教師　（中國人）（日本人）
凡關東洲以外有希望入所者但乘三等車路費皆由本所擔出
大連市能登町二丁目四十五番地（消防屯所南角）
大連自動車運轉手養成所

滿鐵　[illegible]